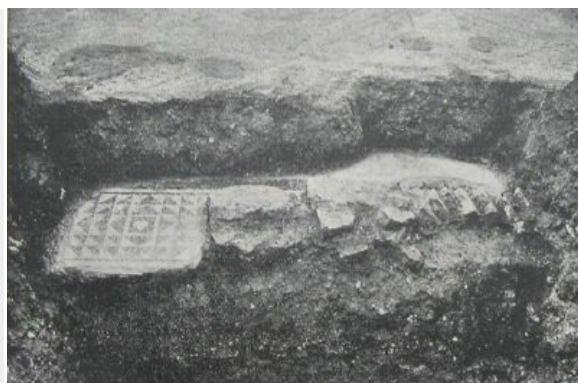
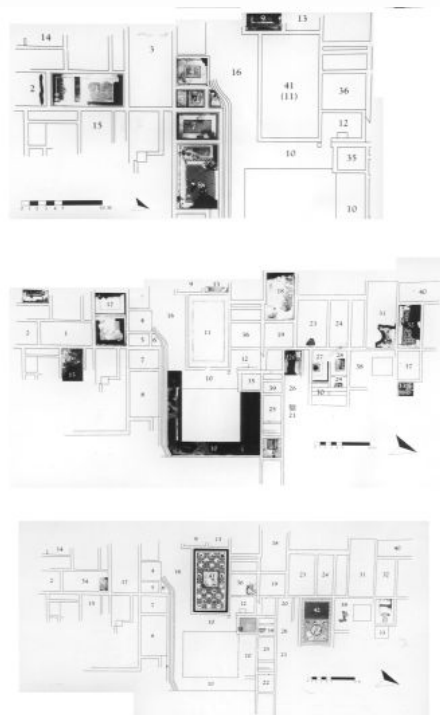

DOMUS COSSAR, VANO 11A, PP.CC. 598/2-598/35, PAV. A SPINA DI PESCE – AQUILEIA (UD)**EDIFICIO RESIDENZIALE/DOMUS**

Lo scavo, visibile e visitabile, si trova nei Quartieri Sud-Est della città, tra il primo e il secondo secondo cardine a est del cardine massimo, e tra il primo e il secondo decumano a sud del decumano massimo; nella città moderna l'area è ubicata 120 m circa ad est di via Giulia Augusta e 110 m circa a nord di Piazza Capitolo (20 m circa a nord dell'angolo di via Vescovo Teodoro), nei fondi Cossar, pp.cc. 598/2, 598/35. Gli scavi, che si sono svolti a più riprese dal 1859 in poi, hanno riportato alla luce parte di un complesso residenziale piuttosto vasto con un considerevole numero di pavimenti decorati. A causa della pessima conservazione delle murature e della realizzazione di muri moderni che ignorano il problema degli accessi, la planimetria non è purtroppo più leggibile e pertanto è praticamente impossibile, allo stato attuale delle conoscenze, stabilire se quanto rinvenuto appartenga ad uno o più edifici. Sebbene infatti sia verosimile che vi siano almeno due distinte domus, di cui quella a sud caratterizzata dai mosaici più antichi, i loro limiti non sono riconoscibili con certezza. Stando così la questione, i pavimenti si considerano in questa sede pertinenti al medesimo contesto architettonico, al fine di evitare interpretazioni e attribuzioni non dimostrabili, che si potrebbero rivelare errate. Nel settore meridionale è stata ritrovata una sala di rappresentanza (1) intorno alla quale si sono scavati alcuni pavimenti di epoche diverse: a sud un vano (2) messo il luce solo per una piccola parte e ad est ed ovest un gruppo di ambienti, di cui almeno due (14 e 15) con decorazione musiva. A nord si estendevano altre stanze, delle quali una presenta due mosaici sovrapposti, il più antico (3) dei quali coevo a quello del vano 1; il pavimento più recente (17) sembra indicare una destinazione triclinaire. Anche al di sopra del pavimento del vano 1 è stato rinvenuto un mosaico (34) pertinente ad una fase successiva della domus. A nord di questo primo gruppo di ambienti, e in apparente continuità con esso, gli scavi hanno restituito un complesso che pare gravitare attorno ad un peristilio (10) con la zona centrale a giardino. Lungo tutto il lato meridionale si estende una serie di vani verosimilmente adiacenti (4-8), mentre ad ovest si apre un'ampia sala (11) a cui gli studiosi hanno tentativamente attribuito la funzione di tablinum o di triclinio, con alle spalle e ai lati ulteriori ambienti (16, 9, 13). La pavimentazione della sala presenta tre fasi distinte, la più antica in opus spicatum, la seconda in tessellato, la terza caratterizzata dalla costruzione del c.d. oratorio della pesca (vano 50). Le indagini sul lato nord del peristilio hanno rivelato una fila di almeno tre stanze (35, 12, 36) di cui una (35) occupava l'estremità nord-occidentale del corridoio.

La situazione nella zona settentrionale dello scavo è assai confusa ed è resa ancor meno intellegibile dalla presenza di pavimenti appartenenti ad epoche diverse. E' stato comunque suggerito che uno spazio ad ovest dell'area fungesse da peristilio (18) ed è verosimile che ad esso siano connessi alcuni dei vani venuti in luce. Sopra ad un gruppo di pavimenti con ogni probabilità coevi (27-30) è stato rinvenuto un mosaico in cui compare un leone e sopra ad esso, in epoca tarda, si è impostato il c.d. oratorio del Buon Pastore (42). Intorno a questo gruppo si dispongono altri spazi riferibili a fasi differenti, le cui reciproche relazioni non sono del tutto chiare.

Nello scavo sono stati ritrovati anche alcuni frammenti degli affreschi pertinenti alla decorazione parietale. L'immagine presentata mostra tre piante, che si riferiscono rispettivamente alla fase databile tra la fine del I sec.a.C. e l'inizio del secolo seguente, a quella databile alla fine del I sec.d.C. e a quella del II-III sec.d.C.; le piante sono state realizzate dallo studio ArXe (Trieste) e sono reperibili nell'archivio della Soprintendenza Archeologica.

**CRONOLOGIA**

ESTREMI TEMPORALI: dal secolo I a.C. (4° q) al secolo I a.C. (4° q)

MOTIVAZIONE DELLA CRONOLOGIA: dati stilistici ed archeologici

AMBIENTE: NON DETERMINATO

Vano 11A. Dell'ambiente, che si estendeva (per lo meno in parte) al di sotto del vano 11, si conserva parte della pavimentazione a spina di pesce, sopra la quale si trovava uno strato di ghiaia, deposto forse al fine di alzare il livello. Dal momento che il mosaico del vano 11 si data nell'ultimo quarto del I sec.d.C., il vano in esame è stato attribuito all'età augustea (Brusin 1930 e 1931). A parere di Bertacchi 2003 potrebbe trattarsi di una cantina accessibile dal giardino.

CRONOLOGIA

ESTREMI TEMPORALI: dal secolo I a.C. (4° q) al secolo I d.C. (1° q)

MOTIVAZIONE DELLA CRONOLOGIA: dati stilistici

a spina di pesce

DATA: 1929-1930 – ENTE RESPONSABILE: SA TS

PARTE DELL'AMBIENTE: intero ambiente

RIVESTIMENTO CON SCANSIONE: a copertura unitaria

TIPO DI IMPAGINAZIONE: iterativa

CROMIA: monocromo

Il pavimento è realizzato a commessi laterizi disposti a spina di pesce.

CRONOLOGIA

ESTREMI TEMPORALI: dal secolo I a.C. (4° q) al secolo I d.C. (1° q)

MOTIVAZIONE DELLA CRONOLOGIA: dati stilistici

BORDO

Elemento non presente

CAMPO

SPECIFICHE TECNICHE

IDENTIFICAZIONE DELLA DECORAZIONE: geometrica

TECNICA ESECUTIVA: a commesso di laterizi

DECORAZIONI GEOMETRICHE

MOTIVO	MODULO	RIEMPIMENTO
* a "spina di pesce" (opus spicatum)		

REFERENZA FOTOGRAFICA: da Brusin 1931.

CONSERVAZIONE

OGGETTO CONSERVATO: parte del pavimento – CONSERVATO IN: situ

RESTAURI MODERNI: Il pavimento è stato consolidato.

BIBLIOGRAFIA DI RIFERIMENTO

BERTACCHI, L. 2003, in *Nuova pianta archeologica di Aquileia*, Udine, p. 49.

BRUSIN, G. 1930, *Comunicazione sui più recenti scavi di Aquileia romana e cristiana letta al Congresso di Studi Romani il 25 aprile 1930*, in *Aquileia Nostra: Rivista dell'Associazione Nazionale per Aquileia*, c. 59.

BRUSIN, G. 1931, *Aquileia. Scoperta di mosaici pavimentali romani e cristiani*, in *Notizie degli Scavi di Antichità. Atti dell'Accademia Nazionale dei Lincei*, Roma, p. 131, fig. 4.

CITAZIONE E CONDIVISIONE

STRINGA BIBLIOGRAFICA: Clementi, Tatiana, Domus Cossar, vano 11A, pp.cc. 598/2-598/35, pav. a spina di pesce, in TESS – scheda 2728

(<http://tess.beniculturali.unipd.it/web/scheda/?recid=2728>), 2007

INDIRIZZO WEB: <http://tess.beniculturali.unipd.it/web/scheda/?recid=2728>

DATA SCHEDA: 2007 | AUTORE: Clementi, Tatiana | REF. SCIENT. : Ghedini, Francesca